

Flex:tracker

Guía práctica acerca de Flex:tracker

El presente documento describe las instrucciones para usar Flex:tracker en el software Unitron TrueFit™

1. Asignar audífonos

1. Detecte su audífono de la forma en que lo hace habitualmente en el software Unitron TrueFit.



2. Cuando el software Unitron TrueFit detecte el audífono, verificará si se trata de un dispositivo Flex:trial™. Si es así y si es la primera vez que el software Unitron TrueFit detecta este tipo de dispositivos de prueba, deberá indicar si desea buscar los dispositivos Flex:trial que utilizan Flex:tracker.

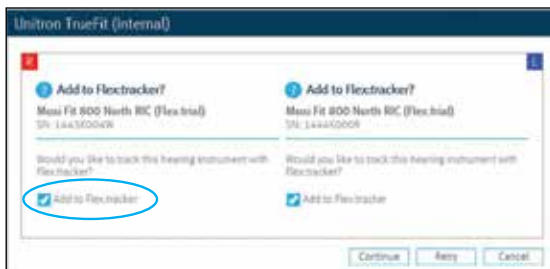

3. Después de que se haya guardado la sesión, tendrá que indicar si desea asignar dispositivos Flex:trial al cliente actual.



4. El software Unitron TrueFit también solicitará que especifique una fecha de consulta, a menos que haya seleccionado lo contrario en las preferencias.

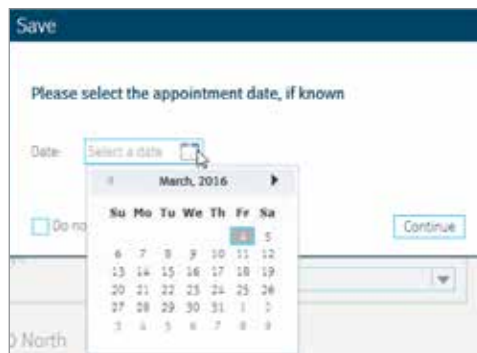

5. Inicie sesión en Flex:tracker.

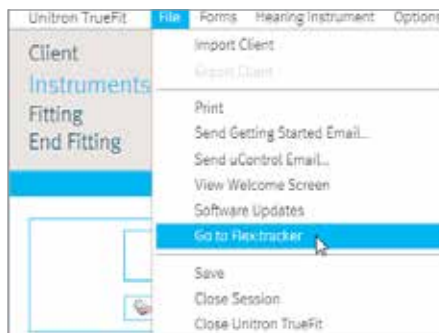

Para entrar en Flex:tracker sin abrir TrueFit:

Abra el navegador

Introduzca <https://www.unitronflextracker.com/>
Inicie sesión con los mismos datos de su cuenta utilizados en TrueFit. La primera vez que visite el sitio de Flex:tracker, será enviado a seleccionar una región.

- Una vez que se hayan asignado los dispositivos Flex:trial, el estado de los dispositivos Flex:trial se modificará a **Asignado** en el Tablero de estado de Flex:tracker.



- Los detalles acerca de la asignación estarán disponibles en la parte derecha del Tablero de estado. Si desea cambiar los detalles de asignación, haga clic en el botón **Editar**.



- La pantalla para **Editar los detalles de asignación** permite modificar los detalles de la asignación en caso de que lo necesite. También se pueden escribir comentarios.



2. Devolver dispositivos Flex:trial

- Inicie sesión en Flex:tracker. Puede acceder al sitio web de Flex:tracker mediante el elemento del menú que se muestra a continuación.

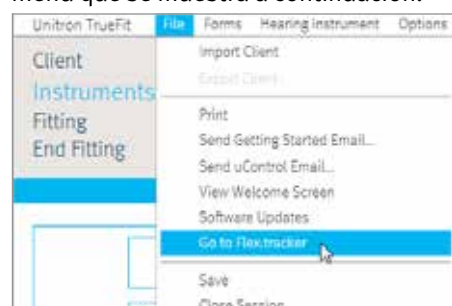

- Visualice el Tablero de estado y seleccione el dispositivo Flex:trial que quiera devolver. Además, puede usar el cuadro de búsqueda para buscar al paciente por apellido.



- Seleccione el dispositivo Flex:trial que desee devolver y haga clic en el botón **Devolver**.



- Confirme la devolución.



3. Reservar dispositivos Flex:trial con Flex:tracker

- Para reservar un dispositivo Flex:trial con Flex:tracker, primero seleccione un dispositivo Flex:trial disponible.



- Seleccione el botón **Reservar** correspondiente a ese dispositivo.



- Inserte los detalles de la reserva.

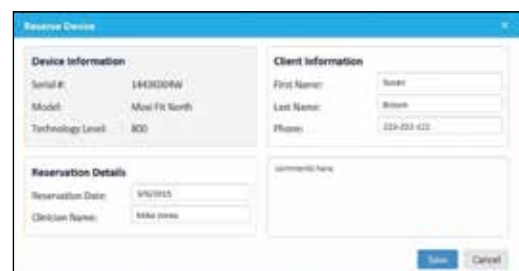

4. Cancelar una reserva con Flex:tracker

1. Para cancelar una reserva de un dispositivo Flex:trial con Flex:tracker, primero seleccione el dispositivo reservado.



Serial #	Model	Technology	Status	Returns	Last Name
1443K004W	Moxi Fit North	800	Reserved	-	Brown
144K0008	Moxi Fit North	800	Available	-	-

2. Seleccione el botón **Cancelar reserva** correspondiente a ese dispositivo.

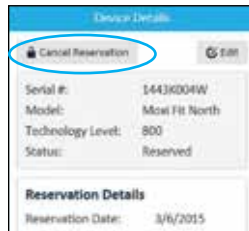

5. El modo en que funciona el software Unitron TrueFit con los dispositivos Flex:trial reservados

1. Al realizar la adaptación de un dispositivo Flex:trial que se haya reservado en Flex:tracker, el software Unitron TrueFit advertirá que el dispositivo ya se ha reservado y le dará la opción de continuar o cancelar (a fin de seleccionar otro dispositivo que no esté reservado).

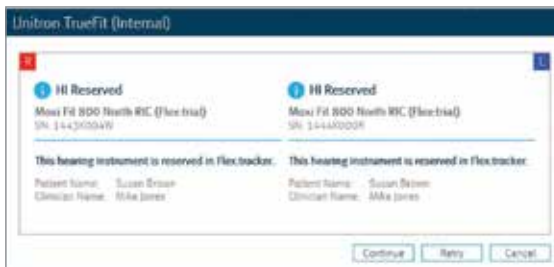

6. Eliminar un dispositivo Flex:trial de Flex:tracker

1. Para eliminar un dispositivo Flex:trial de Flex:tracker, seleccione el dispositivo y pulse el botón **Borrar**.



2. Confirme la eliminación.

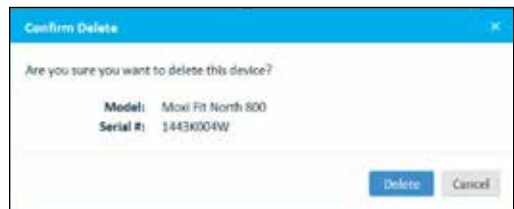

Para obtener más información acerca de Flex:tracker o el software de adaptación Unitron TrueFit, visite la función Ayuda dentro de Unitron TrueFit.